



La ruta comienza en Valderas, donde se encuentra el Castillo de Altafria (S.XI), dos torreones y parte del recinto amurallado desde

donde hay unas magníficas vistas de todo el valle del Cea. Se habla de este castillo como obra del monarca leonés Fernando I.

La ruta continúa hacia el norte, hasta el pueblo de Alcuetas.

En la parte baja del poblado

quedan los restos de este baluarte, cuyos paredones aún conservan el grosor de dos metros. Se conservan también tres cubos cilíndricos con tres pisos con huecos saeteros de entrada.



La próxima parada es en Valencia de Don

Juan, desde un alto escarpe sobre el río Esla, el Castillo de Coyanza (S.XV) recibe al viajero y le sorprende



con su imponente arquitectura gótico-militar. El edificio actual se debe a Juan de Acuña y Portugal, tercer conde y segundo duque de Valencia de Don Juan. Sus blasones junto a los de los Quiñones de León, son todavía visibles en las torres de la muralla. En el 2008 se inauguró el Museo del Castillo de Valencia de Don Juan, dentro de un edificio de

hierro, madera y cristal instalado en el interior de la torre del homenaje.

El viaje continua hasta Toral de los

Guzmanes, en la ribera del Esla, donde se localiza el Castillo-palacio de Toral de los Guzmanes. Se trata de una fortaleza de planta cuadrada, con foso alrededor. Su construcción se inicia entre los S.XIII-XIV. Sobre la puerta principal permanece el escudo heráldico de los Guzmanes. El ala oeste alberga el Museo del Botijo de Toral de los Guzmanes.



El itinerario continúa por la carretera que va desde este pueblo hasta Laguna de

Negrillos, en el ángulo suroeste del pueblo, frente el arroyo, aún se elevan las ruinas del Castillo-Alcázar de los Quiñones. El alcázar de Laguna de Negrillos es el lugar donde se retiró Suero de Quiñones, terminado el Passo Honroso y desde donde emprendió la peregrinación a Santiago en acción de gracias.



A continuación y ya en la ribera del Órbigo, en

Alija del Infantado, se puede contemplar el Castillo de los Pimentel o

castillo de los Duques del Infantado. En 1808 los ingleses incendiaron Alija y su castillo en su retirada al noroeste, después se reconstruyó, pero en 1887 sufrió otro incendio y las ruinas se fueron adueñando de él.



El recorrido continúa en Quintana del Marco, a pocos kilómetros de Alija, visitando el Castillo de Quintana, de propiedad privada y cuyo permiso hay que solicitar para poder ver. Su construcción es del S.XV, por lo que está en ruinas salvo la torre del homenaje.

La ruta finaliza en Villanueva de Jamuz

donde se encuentra el Castillo de los Quiñones. El castillo está situado en una pequeña elevación, delante de la cuál pasa la carretera de La Bañeza a Alija del Infantado, la actual Vía de la Plata. En el cubo central hay un sillar en el que están esculpidas las armas de Don Suero de Quiñones.



## Oficinas de Información Turística:

### Valderas:

Travesía Seminario (dentro del Seminario)  
660411402/987763286  
turismo@aytovalderas.es



### Valencia de Don Juan:

Jardín de los Patos  
987751110  
turismo@valenciadedonjuan.es



### Alija del Infantado:

Casa Consistorial, Plaza Mayor, 13  
987667201/675681125  
museo\_etnografico\_beiriz@hotmail.com



Dificultad Técnica: Fácil

Tiempo: 2 horas 20 minutos

Recorrido aproximado: 90 km

Tipo de carreteras: Secundarias de escaso tráfico, en buen estado y sin dificultades orográficas.

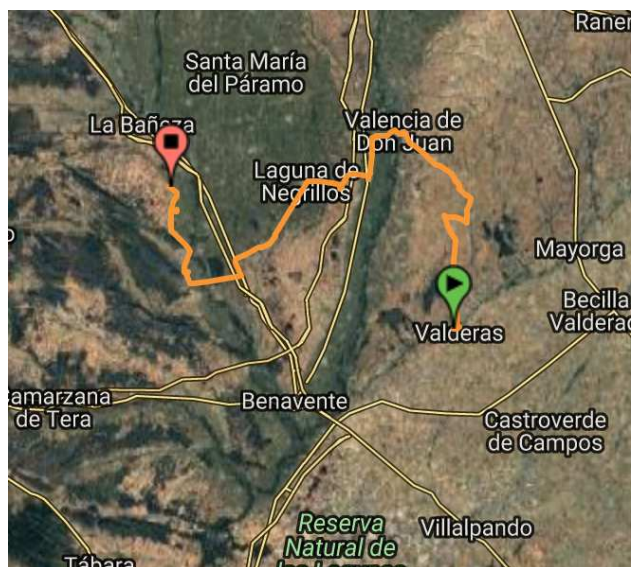

En el sur de la provincia de León son numerosos los castillos y las fortalezas, varios que se conservan y otros que solo son restos. Todos ellos cuentan con declaración de Bien de Interés Cultural (BIC). Esta ruta sigue la ubicación e historia de los siete principales castillos.

*Ruta de los Castillos  
del Sur de León*